京城日報　夕刊

ホンコンを基點として大飛行網を設置
工業造船總會の席上で同市總督から發表

【香港十二日發電】十一日夜香港に開かれた工業造船總會席上香港總督は重大なる三ケ條の聲明をなし注目すべき計畫あるを表示し多大のセンセイションを起こしたその骨子とする所は
一、香港對岸九龍より廣東に至る直通鐵道の敷設
二、支那全國を通絡する大飛行網の敷設
三、支那の新道路を開拓し多數自動車を供給して自動車交通を盛ならしむ
を計畫中で香港を飛行基點とし大飛行根據地を設ける考へであること
れにより香港、廣東間は一時間に短縮され漢口、上海、北京も一、二日間に飛行し得べく交通の經濟關係は大いに接近すべしと

伊藤長官辭任か
後任は田付氏か林男爵

【東京電話】宮内省ではさきに侍從職以下の大更迭を行つたが最近式部長官伊藤博邦公が健康すぐれない處から辭意を漏らしてをり内大臣、宮内大臣の諒解も容認となつて居るからその補充など宮内の新陣容を行ふため近く第二次更迭ある模樣で式部長官の後任はブラジル大使であつた田付七太氏が候補者の一人に數へられて居るが林權助男を推すものもある内大臣宮内大臣は適任者見當らぬから當分空位にして置く模樣である、なほ林男は樞密院顧問官の候補者として下馬評に上つて居るから式部長官に就任すれば顧問官は辭任

鎭南浦の豫算會議日割

【鎭南浦電話】鎭南浦府では昭和二年度歲入出豫算會議を左の日割に開く事となつた
▲十三日學校費豫算會議▲十四日學校組合豫算内示會▲十五日學校組合豫算會議▲十七日府豫算内示會▲十八日府豫算諮問會

施肥に就て覺醒を促す
朝鮮窒素會社專務 木下金藏氏談

『昨年』は米、麥作を初め農產物は一體に不作で加ふるに價格は低落したから農家の肥料購買力が減退した傾向があるやうに思はれる、現在の狀況で進むときは施肥の不足を來たしその結果は農產增殖上に影響を來たすことは明かでありますから今から充分施肥上について考慮しかつ研究せねばならぬと信ずるそもそも作物の增收を期するには必ずその作物の要する肥料を適當に施用することが最も根本問題だから如何にしても施肥量は農家經濟の許す範圍内において充分施すことが肝要である、昨年の不作の原因は勿論地方的には水害の被害もあつたが主なるものは天候の關係であつて成育期間を通じて常に溫度低く最も高溫を要する土用に入つて急に溫度が下つた結果作物は完全の『生育』を遂げず減收になり各種の病蟲害に罹つたからである此の恐るべき天候に對しても或る程度までは人爲的に施肥法の改善によつてその影響を輕減することが出來るもので、卽ち肥料の三要素たる窒素、燐酸、加里を適當に施用し作物を健全に生育させたならば風水並に病蟲害に對しても相當抵抗力が出來る上述の如く合理的に肥料を施すと共に一面經濟的に肥料を選擇することが一大要諦である何作物を問はず三要素中窒素成分を最も多く必要としたがつて他の燐酸、加里に比較して一番高價でありかつ窒素肥料の種類も頗る多いのだからその選擇に一層注意を要する各種の窒素肥料中硫酸安母尼亞が他の窒素肥料に比較して最も割安でありかつ肥效も完全であり施用法も『容易』であり殊に日本の硫酸アンモニアを使用すれば國產を獎勵し輸入を防遏しうるものである、昨年の如く病蟲害になかされ不作を來たし又は品質不良であつた原因は硫酸アンモニアを使用した爲であるとその罪を硫酸アンモニアに負はしたる說もあつたがこれは全く冤罪であつて決して硫酸アンモニアその物の罪ではなく全く施用法を誤つた罪である、何となれば硫酸アンモニアは御承知の通り窒素成分のみ二〇パーセント以上も含んだ濃厚な肥料であるのにこれを濫用しかつ施肥の時期が遲れた結果出來過ぎ窒素過剩となりそれが爲に病蟲害に罹り加ふるに天候不良であつたからかゝる不作を來したのであります、ゆゑに將來硫酸アンモニアを施用するにあたつては合理的に必ず燐酸加里肥料を併用し適當の時期に使用したならば毫もかゝる失敗なく肥料經濟の點より論じましても最も『利益』が多いと信ずるのである終りに望み當業者に對しこれ當局においても當業者においても常に時期を誤らない樣に指導され又一方われわれ供給者に在りても常に設備を整へ供給するとに努め兩々相まつて農產增殖の經濟上に資し以て國產肥料の發展を希望して止まざる次第である

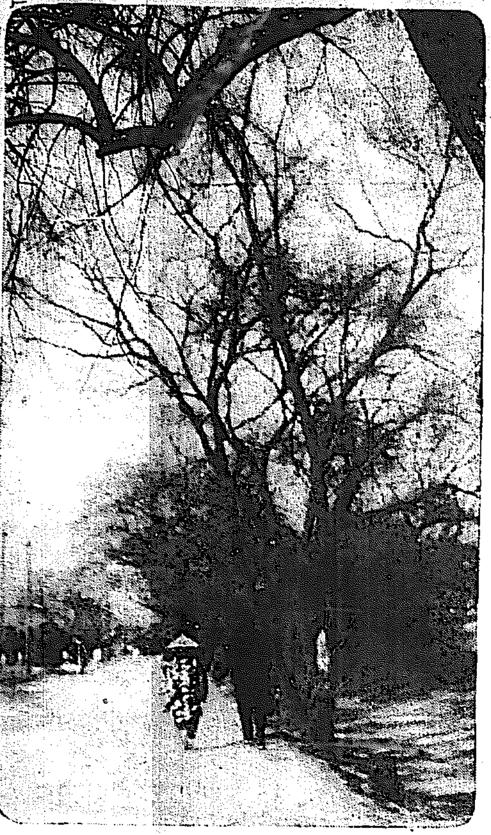
落葉木立―あれ見たまへ落葉木立ちの日當たりに住まるよげなるもさき武家（秋水）（○展出品所見）

新酒品評會の褒賞授與式
馬山府廳樓上で十一日盛大に施行

【馬山電話】馬山酒造同業組合の主催にかゝる第九回新酒品評會は去る九日より開催中の處十一日午後一時より馬山府廳樓上において褒賞授與式を舉行せり式は開會の辭、審査長森山技手の審査報告、賞品授與、次ぎに優等受賞者に對する金盃の授與、組合長より優良杜氏および麴師に對して褒狀および賞品を授與し寺島府尹の告辭、和田知事代理山下道技師課長の祝辭、來賓總代山內勉氏の祝詞および出品人總代平井寬藏氏の答辭ありて式を閉ぢ府尹官舍後庭において祝宴を設け午後四時半散會せり知事の祝辭および受賞者左の如し

知事の祝辭

第九回馬山酒造組合主催新清酒品評會の審査終了の結果を告げ茲に褒賞授與の式典を舉行せらるゝは洵に慶祝に堪えざる所なり惟ふに輓近清酒製造業の進步發達顯著なるものあり此の秋に際し新清酒品評會を開催して採長補短の資に備へ以て酒造業の發展を期せむとするは最も機宜を得たる措置と謂ふべし而して審査の成績に徵するに其酒質に於て著しく改善統一され内地酒品に比し遜色なき優良品を輩出し得たるは欣快に堪へざるなり由來馬山府に於ける清酒釀造業は當業者の眞摯努力その宜を得たるが爲長足の進步發達を遂げ斯界に重を成すに至れり今後一層酒質の齊整を圖ると共に政府の酒類政策に順應して鮮內に於ける清酒の需要を全ふするに至らむことを切望して已まざる所なり抑清酒製造業は我國固有產業の自屈たるのみならず國家財政上樞要の財源にして酒造業の盛替は經濟及財政上に波及する所鮮なからざると共に酒質の良否は國民の保健に影響する所多く酒造業者各位の使命洵に重大なりと謂ふを得べし冀くば諸氏今次審査の成績に鑑み協力一致その團結を固ふし釀造技術の練磨改造を期するは勿論更に酒類需給の情勢を洞察し販路の開拓に關る審査組合的施設を行ひ以て酒類釀造業の發展に貢獻せられむことを一言以て祝辭とす
昭和二年三月十一日
慶尙南道知事　和田純

受賞酒
最優等賞以下廿三

最優等賞
井筒平正宗　ハ號馬山府平井　寬藏
寒牡丹　ハ號同　原田　清一
大典正宗　ホ號同　石橋　市太郎

優等賞
彌生　ホ號馬山府齋藤　重司
松の留　イ號統營郡御崎　只一
大正櫻　ニ號馬山府清水醸造場
松の色　イ號同　三好彌三郎

最優等相當格
井筒平正宗　ロ號馬山府平井　寬藏
同　イ號　同　人
同　ホ號　同　人

優等賞相當格
松の露　ロ號統營郡御崎　只一
井筒平正宗　ニ號馬山府平井　寬藏
松の露　ロ號統營郡御崎　只一
彌生　ロ號馬山府齋藤　重司

一等賞
龍櫻の露　ロ號昌原郡江崎　リア
鶴泉　密陽郡密田門治郎
鶴林　ロ號馬山府西田　政一
長尾正宗　ハ號晉州郡長尾長之助

二等賞
總督　イ號馬山府井手龜次郎
蝶正宗　イ號同　五反田富太郎
富く鶴正宗　ホ號同　永武嘉次郎
福富士　ニ號同　村崎仁三郎
酒鶴　ハ號同　濱田　隆治

杜氏七名も表彰さる

最優等賞　馬山平井酒造場　杜氏　中村　寅吉
同　馬山府原田酒造場　杜氏　石橋　源助
同　馬山府石橋酒造場　杜氏　山下　高藏
優等賞　馬山府齋藤酒造場　杜氏　柏原　清一
同　統營郡御崎酒造場　杜氏　中島　澤吉
優等賞　馬山府合資會社清水醸造場　杜氏　野川　幸七
同　馬山府三好酒造場　杜氏　山本伊右衛門

酒造麴師の受賞者

優等賞　馬山府平井酒造場　麴師　時重久一
同　馬山府原田酒造場　麴師　青木益雄
一等賞　馬山府清水酒造場　麴師　神山宗一
同　馬山府西田酒造場　麴師　市ノ瀨太郎
二等賞　馬山府三好酒造場　麴師　守田好太郎
同　馬山府石橋酒造場　麴師　鹽毛仲助
同　馬山府齋藤酒造場　麴師　齋藤芳太

水稻增收の品評會
裡里東拓支店で開催

十一日午後一時より既報の如く東拓裡里支店においては裡里地公會議員會を開催し褒賞授與式を舉行した當日は北道知事代理の渡邊內務部長、北道廳員その他官民多數出席したが同氏主催者一同に對し閉會の辭あり人優良者に對する褒狀の授與あり組合長前田氏の開會の辭、審查長谷次郎氏の講評、米の褒狀授與式に次いで、本支店長の訓示、知事の祝辭および來賓總代大橋三郎氏の祝辭に移り午後六時盛會裡に散會した、當日の式次は左の通りであつた
▲一同着席▲知事臨場▲開會の辭（山口支配人）▲審查報告（田月種苗場長）▲優勝旗授與（渡邊）▲優勝旗及褒賞授與並佐々木支店長訓示▲知事褒狀授與▲知事講話▲來賓講話▲優勝旗組合答辭▲參加組合員總代答辭▲閉會の辭

京南鐵道の運輸狀況

【天安電報】京南鐵道會社の二月の運輸狀況は左の如き數字をあらはし殊に前年度同月との比較約三千九百圓の增加とは前月一月の數字に引續いての好成績を示した
乘車人員　二六、〇五五人
客車收入　一八、五三五、四八〇
貨物發着噸數　八、三八四噸
貨車收入　一七、〇〇七、四三
合計　三五、五四三、九一
前年度同月との比較　三、八八九、七七〇增加

在鄉軍人に建築技術の講習

京城聯隊區司令部にては京城市牛込區(?)松町陸軍經理學校内に第三回建築技術員養成講習會を開く由詳細は第二十師團司令部に問合すべしと

…會…

●淸谷師の講演　鎭南浦西本願寺では十三日十四日兩日京城西本願寺別院社會部主事淸谷惠眼師の「宗教的女子教育の提唱」と題する講演があつた（鎭南浦）

…人…

▲篠田李王職次官　東上中十三日歸城

神宮參拜

十二日總計五一八人（內鮮內地人三七二人朝鮮人一四二人支那人四人、京城旅客團四三人）△昨年同日一四二七人

無題録

眠信不通で「政界」の血液が止く分らぬ。ヤレ〜〜助かつた。
◇
政界の方はそれでよいが、歌の方がどうなつたやら、興行後の地獄のやうな途方もない大事件が世界のどこかに起つてゐるかも知れぬ。「眠信」の價値がこれでわかる。新聞の價値もそれでわかる。
○
眠覺への同情は全日本的だ。全世界的だ。人情美はいくら讃揚しても讃揚しすぎたといふことはない。

東亞勸業博覽會視察團募集
主催　京城日報社

會費（單位圓）

		甲 二等	乙 三等
京城	釜山	62	41
	自由	40	24
大邱	釜山	52	36
	自由	37	17
大田	釜山	56	38
	自由	33	20
裡里	釜山	60	40
	自由	37	22
元山	釜山	72	47
	自由	48	29
咸興	釜山	77	50
	自由	53	33
平壤	釜山	74	49
	自由	51	31
新義州	釜山	83	55
	自由	61	37
釜山	釜山	40	28
	自由	17	10

日程
第一日　京城―釜山
第二日　下關―門司―大里―箱崎―東公園―博多
第三日　博多―竹下―博多
第四日　博多―大牟田―久留米
第五日　久留米―二日市―博多
第六日　博多―八幡―門司―下關
第七日　釜山―京城

申込締切
甲組　一班(3月22日)　二班(3,27)　三班(4,1)
乙組　一班(4,6)　二班(4,11)　三班(4,16)　四班(4,21)

申込所　本社及各地支局
詳細は申込所に御問合せの事

注意
▲自由行動者は第二日の博多解散より第六日出發（後り博多發午前九時卅三分）迄の宿泊料其他一切は自辨のこと
▲甲組第一班（京城及京畿道一圓）第二班（釜山、大邱、大田、裡里）第三班（平壤、新義州、安東、元山、咸興）
▲乙組第一班（京城及京畿道一圓）第二班（釜山、大邱、大田、裡里）第三班（平壤、新義州、安東）第四班（平北、元山、咸興）

幕末巷談　劍の市
中村兵衛

…（五）…
『ソレ手向ひ致したぞ』六人一齊に叫んだ。何時か大戸の蔭に投げ込まれた一人は、片腕捻上げられて戸外へ抛り出されました。六人の刀が揃ひ揃つたので、投げ出された一人も、起き上りざま一刀を引拔く。

子などを取つて、側へも近づかせず防いだ。竹五郎は奥へ飛込むや否や家內中を隣家の服部周庵方へ避けさせ自分は飛んで板倉瀨の陣屋へ急報した。
『唯今新選組の隊士と名乘る武士が七名、私方の表戸を叩いて、御用金を出せといふ脅かしの文句です。幸ひ隣家の醫師、服部先生が御出張して下さいましたが、到頭斬り合ひになりまして、七人と云ふ拔身を振廻し始めました。何うかお取鎮め下さるやう願ひたう存じます』
息急切つての訴へに、陣屋詰合せの者も、出張せずにはゐられなかつた。
『只今取鎮め御出張す』
斯うはいつたものゝ、實はブル〜〜者でした。大分離れて居る彼等、我々手に合ふまいと思ひ、進んで出張しやうとはしなかつたので、竹五郎は心も心ならず
『お早く願ひます。何分一人と七人でございますから、服部先生に怪我があつてはならず、又私共の店もどんな事になるか知りません』
急き立てられるので、盜々板倉瀨の武士、附近からも狩出して、ヤツと十五六人の同勢となつた。
『何分新選組といふ奴は命知らずの浪人ばかりで……』
『相當腕の立つ奴もゐる』
『京都では寺田屋、池田屋の騷動から、六角の牢で獄王の士を片ッ端から叩ッきつて了つた氣違ひ者』
『われ〜〜には必ず手向ひ致さうから、油斷はならぬぞ』
『金剛御前に近い所ゆゑ浪人が押込んだ位には池田家が捕方を出すべきだわれ〜〜は鎭地の役目だけの用事で詰へて居る者にこんな扱ひをさすとは無理だ』
いろ〜〜屁理屈つけて容易には大內藤へ向はなかつたのですなれどもさう何時までも、躊躇してもゐられぬ所から、十五六人は竹五郎を案內に、大內藤の前まで來た。
大戸はあけ放たれて、七人の浪士はポツ〜〜一人づゝ戸外へ出て來る容子に見へました。服部周庵は最後に大戸前に立上つて
『かく僞新選組と相搦つた上は、切つてすてるとも、何のとがめはないのであるが、今晩だけは挑が惜しいので、見のがしつかはすによつて、早々當地を立去れ』
『賊いたは主人竹五郎殿』
『服部先生、大變な事になりましたなア』
といつて奥の方へ逃げやうとする。周庵は醫者での殿樣。
『家內中、難を避けてゐなされ。俺一人でこの場は留める』
聞くもあらぬ店の內、七人の浪士は白刃を、周庵は脇差の柄も握らず、店に突合はした者。

あすの天氣（十四日）

昨日上海附近にあつた低氣壓は東に進んで四國の沖に去り滿洲北部は氣壓が高くなつたが天氣は一般によくない東北は曇り又は雪が降つてゐる明日は大概晴るゝも一時曇る

豫報は　晴一時曇

溫度　十三日正午　七、四（最）四五、五（高）　十二日最低　〇、二二（最）二八、二（高）

不測の災厄に生命保險

相互保險の開祖……斯界最高の利益配當

第一生命保險相互會社

東京市京橋第一相互館

案内書あり乞御申込

肺結核新藥　フアゴール

醫學博士 高橋順太郎氏發見

肺結核　肋尖加答兒　肺炎　肋膜炎

等の諸症に卓越の奏效を奏す。

◆各地藥店に販賣す
◆醫學博士の實驗報告は左記より進呈す

一手發賣元　東京市日本橋區本町　友田合資會社

リンゴカステラ　大田　中田

大學病院の増築は明春から着手か
増築には百万圓以上の經費
面目一新の總督府醫院

總督府醫院は豫定通り明年四月から城大醫學部の附屬病院となり臨床醫學方面の教授實習用に當てられる事になつてゐるが、さうなると

現在の 施設では到底大學附屬病院としての機能も保てずまた教授上にも幾多の改善増補を要するので醫學部および病院當局はそれにつき種々研究中である。大學病院となり増補を要するものは病室で現在の收容人員は三百五十人であるがこれを五百人として百五十人を増加するベットは現在平屋の病室を二階若くは三階建とする模様でまた現在の外來は外來の一部となり現在病棟のものを現外來の

前方に 新築し各科共專任教授室、研究室、圖書室等が外來診察室に附屬する事になつてゐるその他傳染病室、看護婦寄宿舍、研究室、洗濯所、まかない所、解剖室、醫局等現施設を以て滿足するものはないので志賀博士は寧ろ現在の病院を打毀して新築する意見をさへ有してゐるが若し新築すると二百萬圓以上の費用を要し到底現在の總督府の豫算では賄ひしきれぬからまづ現在の設備を基礎としてこれに大増築を加へる模様でその費用はすくなくも百萬圓以上を要するといはれてゐる。また大學になると

研究生 として來る者も學生や他から研究に來る者も殖え内科の如きは研究生だけで百名以上にも達するので病院としては勿論入る設備もこれに應じて設備せねばならず外觀を一新するばかりでなく目に見えぬ内容も大いに整へねばならぬので志賀博士は目下これ等の施設について種々頭を惱ましてゐる。大學に臨床講義を開講されるのは明年四月の昭和三年四月からであるから醫院が大學の附屬病院となるのも明年四月からであるが

施設は それまでには到底間に合はず明年度から大規模に着手する由である。

關門の大吹雪
連絡船は欠航し旅客、貨物停滯す

【下關電話】昨日午後より關門方面は雪まじりの烈風となり風速廿二米を數ふこれがため同夜十一時釜山行の關釜連絡船昌慶丸も同じく缺航のやむなきに至り關釜間は全く交通杜絶し下關埠頭は貨客停滯して大混雜を呈した。殊に下關は被害多く十時半頃彦島町附近の家屋數戸倒壞したため倒壞下關驛在勤機關手佐々木熊司（三）妻カメ（三）は下敷となり慘死したほか電燈全市にわたり一時消燈し全く暗黒となり非常の混雜を呈した

帆船六隻沈沒
三名は行方不明

【下關電話】柳が芽ぐんだ昨日今日急激に氣温低下し十二日午後七時には零度まで下り雪まじりの暴風と雨混りの雪は顔を向けて歩行する事も出來ず夜に入つて益々激しく門司港のランチ帆船等は下關に避難したが同夜中に帆船六隻沈沒し行方不明三名を出す等近年珍しき被害を前にして大時化で十三日朝は風雨收まり天候は回復した

連絡船缺航
朝鮮海峽荒る

【釜山特電】朝鮮海峽の波浪高きため十二日釜山發および下關發の關釜連絡船は缺航したので十三日朝は入港船なく昨夜缺航した德壽丸は十三日朝釜山を出た

電信電話不通となる

【門司電話】十二日來の暴風雨雪は夜に入り益々猛威を振ひこれがため九州中國地方に相當被害あるもの丶如く十二日午後六時より關門以東の電信電話は全部不通となり迂回の途もなく目下のところ復舊の見込なき模様で關門兩電信局に山積せる電報は十二日夜下關驛に東京行きと全部鐵道便に積込みそれ〴〵各地に發送された

列車を停める
線路内に立ち入つて

十一日正午頃京釜線全義鳥致院間を第四十二列車が進行中鮮人男女各一名が線路内に立入りをるを認め直ちに急停車により危く事なきを得たがその爲同列車は現場に五分間停車のやむなきに至つた右兩人は鳥致院驛長から嚴重に說諭した。

義明學校の紛擾解決

儆新學校破棄事件で又しても問題を起こした平壤義明學校の紛擾は其の後米人校長エドワード、エス、リー氏より李主事に對し謝罪までなしたが、ほ問題の信徒と解決するに至り當事者は事件終局と共に同校から退く事とし地方有力者および事件に關係のない同校内鮮人教師の仲介により圓滿なる解決を見る事になつた

◇…冬の影うすらぐ

關西地方大震災

講談界の巨星　小金井芦洲

獨演會

來る十七日午後七時より本社來青閣に於て

演題
一、幕末遊俠傳　め組の喧嘩
一、關東震災エピソード　秩父宮殿下の御仁德
長講二席

會費五拾錢

義金募集のため

講談界の巨星が得意の二大讀物
震災罹災民慰問のために
十七日本社で講演

講談界の巨星小金井蘆洲氏が京城放送局の招聘に應じて全鮮ラヂオファンのために面白い大物を放送していやが上にも人氣を博してゐるが本社においては今回の關西地方大地震に際し府內篤志家から罹災民に對する義捐金品の贈與申出る向きもあるのでこの際同氏を招いて獨演講演會を開催し大方の御來會を乞ひ純益は全部罹災民の義捐金とする事にした。幸に蘆洲も進んで快諾したので來る十七日午後七時から本社來青閣において講演する事となつたが演題はこの蘆洲が得意とする『幕末遊俠傳め組の喧嘩』と『關東震災エピソード秩父宮殿下の御仁德』の二大讀物で會費は五十錢である

鮮人女の轢死

十一日午後十時過ぎ京釜線若木、俊節間を第十八列車が進行中年若き鮮人女一名線路內に飛び込み轢死を遂げた取調べた結果右は若木面石谷洞崔鎭容の長女崔月仙女（二〇）と判明したが頭部および左足を轢斷されてゐた

高商の志願者三百八十餘名
廿八名の志願者中から無試驗で十名採用

京城高等商業學校本年度無試驗入學志願者廿八名中診斷の結果十三日付を以て入學を許可せる者左の十名である。なほ同校教務課調査によれば同校における本年度一般志願者は三百八十六名に達し内約七十名採用のはずで試驗は十日から東京、神戶、山口の各內地都市と同樣本年度入學試驗は至難である

公州高等普通學校推薦　林命觀
市菓商業普通學校同　孫永琦
光州同　金正暻
大田中學校推薦　小關弘夫
岡山商業學校同　三宅通
新義州同　岩木滿
仁川同　戶邊□次郎
善隣同　能勢莊太郎
木浦同　文藏誠男
京城公立同　高橋護雄

中村書記生榮轉

安東領事館警察署勤務中村俊行氏は今度鐵嶺領事館に榮轉した、中村氏は大正八年外務省書記生から十三年安東領事館勤務となり國境生活は丸々三年夫人邦子さんは領事館出火の際領事夫人を火中から救ひ出したのと御西澤安東所長に逸早く驅けつけ安否を確めた行動は男子もおよばぬ處として滿洲に活躍する邦人が誇りうる女性の模範である（安東電）

鮮滿對抗柔道戰は來る五月末
滿洲軍からの挑戰で
大連西公園で擧行

鮮滿對抗柔道戰について滿洲軍の挑戰を受けた朝鮮軍では種々協議の結果いよ〳〵應戰する事になり十三日京城武德殿から正式回答を發した。それによれば挑戰者は五月廿九日大連西公園において雌雄を決し出場選手は雙方二十名づゝ、師範、範士、教士三名の高段者に依頼する事になつてゐるから多分武德會鮮員八段になるう、なほ試合規定については何れ協定しに回答したので近く關係者の上決定する事になつてゐる

段外者の柔道戰
五月初旬に

同じ初段でも學校、警察、刑務所それ〴〵擬合ひがあり鮮滿武德會支部では兼ねてこれを統一すべく考研中の處いよ〳〵來たる五月初旬武德殿において段外者の優勝旗爭奪戰を擧行する事になつた、優勝者には同支部寄贈の優勝旗を贈呈する外に推薦する事になつて居るので當日は學校警察刑務所その他各方面の出場希望者多數ある見込み

鷄泥棒
約千羽を盜む

去る十一日夜府內禮洞一八番地鷄商□□□方の裏庭で同家飼養の鷄を竊取せんとする者を所轄署巡邏中の鐘路署刑事が發見し取押へたがこの男は住所不定無職朴二龍（三）といひ數年前の鷄盜常習犯で本年に入つてから鐘路署管內で約千羽を竊取し府內の各肉商、料理屋等に賣さばいて居た事を自白した。

女工を連れ出す

【平壤電話】十一日午後三時平壤驛發の京城行列車の三等車室にかけつけた內地人と朝鮮人が三名の少女を連れて列車に飛び乘つたのを警戒中の平壤署員が怪しみ取調べると二（？）朝鮮人は府內鼎口町李□□とて三浦の女人中村久吉から依賴により京畿道市上京城製絲工場の女工に世話をするから府內鐵路町李□女（一七）同黃金町同嫁（一七）白龍姫（一二）の三名を連れて出發せんとしたものと判明したが一應同女達の親權者に問ひ合はしてゐるので讓渡にはならないが李鍾龍のみは女工募集規則違反として留置した

御禮

今朝田發の際は御多忙中にも不拘態々遠路御見送被下難有奉存候　尚在鮮中は多年一方ならぬ御懇情を辱うし誠に難有深謝仕候　右略儀乍ら紙上を以て御禮申上候

三月十三日　金田清次郎　同　園

世界の富豪番附
自動車王フォード氏が筆頭
廿人の中十四人は米國人
米國で作った新番附

世界の大金持は誰だらうといへば、まづ思ひ出すのはカーネギーにモルガン、英國ではロスチャイルドといふところが通り相場であつたそれが近代文明の進歩や過渡の大戰で大きな番狂はせを演じて今日も、なかつた一介の職工が、今日天下の金權を握つてゐる有樣である、その眞先に擧げられるのはヘンリー、フォードであらう、時計職工から身を起こし僅々廿余年で廿四億圓の身代を造上げたといふのだから大きな奇蹟に違ひない、とことで近着のニウヨークタイムスは世界の大金持ばかり廿人を集めそれを表にして次の通り掲げてゐる

廿四億圓	ヘンリー・フォード同子息	（米、自動車）
十二億圓	ジョン・デー・ロックフエラー	（米、石油）
同	子息	
四億圓	エンドリュー・メロン同子息	（米、銀行）
二億圓	ジョージ・ベーカー同子息	（米、銀行）
二億圓	ビンセント・アスター	（米、地主）
二億圓	エス、パンタビルト	（米、鐵道）
二億圓	トーマス・オーカー	（米、材木）
二億圓	三井男爵	（日）
二億圓	ミモン・パチノ	（ボリビヤ、錫）
二億圓	エー・レエンスタイン	（白、銀行業）
四億圓	ウエストミンスター公爵	（英、地主）
四億圓	エドワード、ハークネス	（米石油）
同	子息	
二億五千萬圓	サー、サヘロフ	（英、軍器品）
二億五千萬圓	ゲカール、ワロダ	（印度、遺産）
二億圓	ペーン、ホイトニト	（米、鐵道）

○

以上は疑ひないところで、このほかロスチャイルド、グゲンハイム各家の四億圓、ツボン家の二億圓があるが、これはいづれも家族各々の分をも合算したもので、またジエ、ピー、モルガンは二億圓見當とされてゐる、カーネギーの遺產もその全盛時代には七億圓位であらうと想像されるが、確とした統計もなく、今日では殆ど問題とされない程度のものである

○

また大戰直後に活躍して名を謳つたドイツのスチンネス家では十億を下るまいと見られてゐたものが、ユーゴー氏の沒後暴落したら約二億であつたといふが、今日では後繼者にその人を得ず、世間からは忘れられてしまつた

○

ところで、驚くことは以上の表で見るやうに世界の大金持の內十四名までアメリカが占めてゐるそしてそれが揃ひも揃つて一代身上であることでであるフォードは前にも述べた時計職工から立身し、ロックフエラーは油の行商人から遂にスタンダード石油會社を作り上げメロンは鐵工場から今日の資產を作つた、またハークネスとホイトニーはロックフエラーの片腕となつて石油業の今日を築き上げた人物、ベンタービルトが鐵道で儲けたに引かへアスターは毛皮商から出發し今ではニウヨーク市の大地主である、ウオーカーは材木王として知られてゐるが同じく故人でフレデリック、ウェイエルハウサーもこれと並び稱された材木王であつた

○

アメリカ以外の國々の金持ちのうちでレエンスタインといふのは最近まで知られて居なかつたが、兎も一手に引受るといひ出して世間を驚かしてから名を謳つた、またウエストミンスター公はロンドンの目ぬき百五十町歩の地主として知られてゐる、この外サー、バハロフは有名なヴィッカース造兵廠の持主、ゲクワル、バロダはダイヤモンド王である、面白いのはバチノ氏で、二十五年前には一事務員であつたのが錫鑛山を發見したのがその一山で世界の錫總產額の十分の一を出すといふので見る間にどえいまうけをしてしまつた

第一高等女學校……御指定の制服は三中井へ　此度お思召に叶ふやう入念に御調進申上ます　京城　三中井呉服店洋服部

人參湯

▲男やもめにうぢが湧く……▲それ程男やもめは永く續かない▲新婚の森理事今度或る人の心配で大阪から新夫人を迎へることになつた▲本人は何までもして『ハツハツ……』で紛らしてゐる。しかし仲人に一任したといつてるから近く目出度く治まるであらう▲昭和の春を迎へて中學洞の舍宅はまさに春風駘蕩に▲森理事の新夫人內定を讚ふ人に朝鮮郵の飯田社長、商銀古宇田專務氏がある▲それに反してやもめ組の一人、仁川□□の版泉專務は顔ノホホンをきめ込んでゐるサテこそアレは貰んまもんであつたかと財界の噂とり〴〵

劇と映畫

浪花館 十四日から女流浪花節中將姬路一行で開演、初日讀み物鼠小僧次郎吉（梁若）水戶黃門（虎之助）浪花五人男（鶴遊）巴之櫛大嶽與傳思助

京城名物　栗入もちか　一個五錢　大和軒

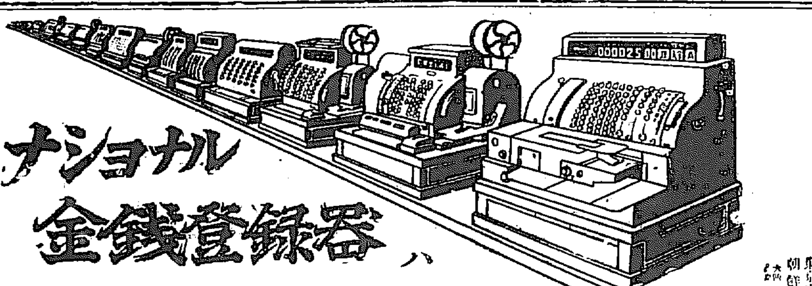

ナショナル金錢登錄器　¥360.00より　六百餘種　全世界二百五十餘萬の愛用者は本器の眞價を裏書す

說明書第二一七號　申込次第送呈　月賦拂御相談

米國貿易會社（一手販賣）ナショナル金錢登錄器部　東京市京橋區銀座三丁目　朝鮮京城本町二丁目

生徒募集　新學期及補缺　私立京城中等夜學校　學科　修身、國語、漢文、英語、數學、歷史、地理、法制、經濟　○入學志望者ハ至急申込ムベシ　○學則入用ノ者ハ二錢郵券送付アレ　四月四日始業　京城南米倉町

登龍屋の虎饅頭　京城の名物は

慢性胃腸病にもデブース氏錠　友人「そうか、そんなによく利くか、じや僕も早速買つてみよう」　各地有名藥店に販賣す

鮮地造林家各位ニ急告

信濃種苗株式會社販賣部
[illegible]

丹後地方震災義捐金募集

不時の災害に罹災人生の悲慘事はありません、今回丹後地方に起りました震災は、私共同胞として坐視するに忍びない、實に慘めな有樣で丁度山來同情を以て御義捐と救濟の方法を講じたいと思ひますからどうぞ盛なる御義捐をお願ひ致します
◎金額はお隨意但し拾錢以上　◎締切は本月末日まで
財團法人　朝鮮佛教中央教務院　市內壽松洞（電話光化門一〇二）
財團法人　朝鮮佛教團　市內長谷川町一七（電話本局二〇四八）

ラヂオ受話器特價週間　三月十五日ヨリ二十一日迄、舶來品數十種、期間中特價賣出し　最モ信用アル專門店　京城本町四丁目　電話本三〇〇番　京城ラヂオ商會

京日案內

至極便利　お家庭向入用の品は……[illegible]
募集　本人來談あれ　印章ゴム印[illegible]　京城蓬萊町[illegible]
內勤　社員採用　但し朝鮮語に精通の者　[illegible]
パン　職に經驗有る者入用　本人來談　京城明治町　木村屋京城支店
恩給　年金、長期勸業手動利子共[illegible]　京城府北米倉町[illegible]
甘栗　[illegible]
淋病　淋病に卽效の[illegible]
電話　各局電話格安賣買[illegible]
毛皮　ナメシ並に染上[illegible]
古本　高價買入[illegible]
恩給　[illegible]
恩給　[illegible]
洗布　及洋服丸染[illegible]
女給　十四歲より廿歲迄　內地人數名至急入用　京城日報特約食堂　[illegible]

……おける生糸……状況は……白紙だけで六萬七千九百九十八石……一日の生産高は四貫二分に當た……を使用し……りこの外副物の生産一萬九千七百石生糸……一千貫この……約八萬 [illegible]

開城商業卒業生

……方面であると（大邱）[illegible]

JODK
十四日の放送
プログラム

午前九、四〇より午後〇、〇五まで　定期放送
〇、一五　ピアノ、ソロ　山本寿雄
　端唄流行歌　その次
……講演……
一、〇〇　京城商業會議所長　李肯鍾
一、四〇より三、五〇まで　定期放送
六、〇〇　子供の時間
　童謡　保田正外
　1 草山信作「夢の小函」
　2 本居長世曲「通る」ピアノ伴奏　丘久二
　3 成田為三曲「飛び越へる」
六、三〇　……講演……　日曜雑感　西山幸男

……夜間演藝……
1 義太夫　菅原太平記白石噺　語 松本松昇　絃 竹本組太夫
2 朝鮮歌曲　朝鮮祭歌　徐珊瑚珠
3 琴　1 羽衆 2 界衆 3 編　揚琴伴奏　金相淳
4 ニュース
5 筑前琵琶　五絃「阪本龍馬」　平豐　池田旭嶺
6 獨唱　1 京城京歌　徐淑子　2 故郷歌　ピアノ伴奏　小金井芦洲
7 動物鳴聲　鄭興澤
8 翌日プロ發表、時報

木浦電氣問題

交渉決裂し　値下期成會起る

十四日公會堂で　發起人會を開催

木浦の電燈料値下問題は需要者側と會社側と再三交渉中であつたが兩者の主張において相當の距離あるため遂に交渉は十日を以つて決裂したるがこれまでは單に一部有志の委員組織に過ぎざりしを一般有力なるものとすべく需要者側は更に木浦電燈料値下期成會を組織する事となり十四日その發起會を公會堂において開催し目的の貫徹に努力する事となつた（木浦）

平壤學組　會議　十五日開催

平壤學校組合會議は十五日午前十時から平壤府廳樓上に於て開催し▲第一號 學組金庫事務取扱契約期間延長の件▲第二號 高等女學校營繕費貸付金處分に關する件▲第三號 平壤學校組合寄附金……▲第四號 昭和二年度平壤學校組合歳入出豫算の件▲第五號 起債に關する件の諸案について審議するはずであるが豫算の總額は卅萬一千餘圓で昨年度に比し約十一萬圓の膨脹を來してゐる即ち▲歳入經常部十三萬七千餘圓▲臨時部十六萬三千餘圓合計卅萬一千餘圓▲歳出經常部十六萬二千餘圓▲臨時部十三萬九千餘圓合計卅萬一千餘圓

これは、女學校舍の一部新築、同寄宿舍の新築、山手小學校講堂の改築等で臨時部が約十二萬五千圓も膨脹したのと女學校一學級増加に伴ふ費用が約六千圓増加してゐる點及び學校増築費約十萬圓を起債にまつのと補助金二萬圓が増加し入學兒童増加により授業料等があげられてゐる（平壤）

內鮮人共　猛運動　瑞興郡道議戰

本月廿二日施行さるゝ黄海道評議員選擧に伴ふ瑞興郡の……運動は……候補は目下の所六名で何れも必勝を期して猛運動である……ここにも三角運動の火花をちらす……見せてゐる（南川）

て一郡一面に同事件の進行を期すると（大邱）

大邱噂付事件　取調進捗す

既報大邱府協議員……氏に對する詐欺事件は大邱署の司法係主任の手で取調べを續行中でその內容については秘密に附せられてゐるが仄聞する處によれば數回にわたつて……大邱府庶務主任および大邱府協議員……氏より證人として數日の概況を聽取する處あつたがいよいよ取調べも進捗し……[illegible]

釜山電氣　府營問題　難關横はる

過般開催されたる釜山府協議會臨時會において電氣府營問題が滿場一致で可決されたのは既報の如くであるが、該問題はかねてより府民の最も注視せる問題のこととて買收價格如何と買收財源の工面は……の擴張と埋立に要する四十餘萬の府債募集と見積り少くとも六百萬圓程度の府債をおこさねばならず府民一般の形勢と釜山府……

岸川捕はる　逮捕を恐れ自殺を圖る　藝妓と逃げた

既報木浦川郡校組合の公金六百圓を持ち出して木浦川松乃家料亭の藝妓松奴こと朱安ヤクと逃走した同組合書記岸川辰次郎は十日西上面坪里村家において木浦川署員によつて二人共捕はれた、同人達は逃走後捕はれるのを恐れ遂には山林に隱れ夜間は村落に下りてねてゐたが九日はおり惡く降つた雪と雨のため山へ行くことが出來なかつたので木浦川署員の聞く所となり逮捕に向つたが同人達はすでにこれを感づき猫入らずを多量に嚥下したゝめ男は目下木浦川道立病院へ女は松乃家で治療中なるが仲々の重態であると

釜山府協議會　本月十七日から七日間

釜山府協議會は本月十七日より七日間開會の由にて目下昭和二年度豫算案の編成を取急ぎつゝあり（釜山）

釜山に於ける　諸税問題の陳情

松本課長の意向

新に設定されたる府稅雜種稅の賦課率に關しおよび砂糖消費稅の課稅問題、外米關稅の撤廢等については釜山商議が中心となつて昨今釜山商工界において論議の的となりその結果來釜中の本府松本理財課長を擁して意見を開陳したが會見の概略を聞くに

▲營業稅賦課　緩減については同問題は府當局と協議して一地方の問題の如くなれども結局稅務監理の方針に基づいて新に設定するに當たり賦課方法として目下內地においても實施されつゝあるモノよりも更に進步せる營業者の救濟を根幹として內地のそれの如く使用人數又は工場商店の設備等に重點を置くにあらずして少くとも實際上の收益を以て目標とさせるものでこの賦課方法の總業に經濟のあるといふ如きは杞憂なりと縷々說明する處あり

▲砂糖消費稅　については目下京城において……の大會開催されて問題となつてゐるが本府でも同問題については研究中である

▲外米關稅撤廢　問題は……中にある總監、財務局長……に撤廢の……外米の關稅……としてのみ論ずる能はざる事情あり況んや昨年……は近年稀なる……にあり撤廢理由として……行すべしとの理由は成立困難なりといへども本府側では大體において……或は撤廢實行するやも知れずと……に洩らす所ありなほ……子税の賦課に關しては……めて少額度に止まる……はなかるべしと【釜山】

咸興から

◇……近來大阪市場に現るゝ朝鮮米に石の混入が多く取引上の苦情は外鮮米の聲價を失墜すること甚だしい……と大阪米穀商からのキツいおしかりは確か先月下旬頃の出來事と思ふ。

◇……鳴り物入りではやし立てゝ成る程これは合點させやうかさせまいかの所までこぎつけ安くてうまいこれに限るとパクついて居る最中がチッと來た氣味の惡さは千年の戀も一時にさめやう尤も至極なおしかり。

◇……處がおしかり最も至極ながら一寸お門が違ひませう、お言葉はそのまゝ御返上……本道は最も嚴正確實なる檢査を勵行し異論の如き事實全然これなく……他に轉移……出にかゝるこれ等は正品により事前に御迷惑を下され候ものと存じ候……と大きく出たのが咸南穀檢査所

◇……萬々一かくの如き事實これ有之候はゞ檢査當局は其の他其筋に對し……お示し願ひ上候といつた様な形を最後に一寸。

偽造銀貨發見

十日午後八時頃平壤府鐵路町時計店小林徹次氏方に來た卅二三才の鮮人男が故意か不用意か五十錢銀貨一個を帳場に置いたまゝ出たあとから精細に調べた處が……平壤署に屆出たが僞造である事が判明したが一見してそれとは容易に判明がつかず目下平壤署で取調べ中

高飛中捕まる　行金窃取犯　人列車中で

平壤銀行員金某は行金一萬二千餘圓を窃取滿洲に高飛びせんと十日汽車に乘込んだが該列車內で國境通過の際新義州署刑事の爲逮捕された（新義州）

民衆運動者大會　西鮮を網羅し　五月に開催

西北地方の朝鮮勞働總同盟主催のもとに陽春五月の候を期し西朝鮮三道の社會運動者を網羅する關西民衆運動者大會を平壤において開催すべく目下同總同盟幹部間において八方奔走中である

產婆看護婦試驗

平北道に於ける本年度の產婆看護婦試驗は四月十四日學說、十五日實地の試驗を行ふ事となつたが希望者は四月九日までに衛生課に申込めばよいなほ試驗場は衛生課と江界慈山兩道立醫院である（新義州）

學校だより

◇……馬山公立商業學校第三回卒業式を九日午前十時より同校講堂に於て擧行したるが本年の卒業生は左記廿五名なりと▲堀內徹一▲方用元▲朴宗錫▲裴時洪▲林乘來▲李鍾彥▲李鍾澤▲劉一相▲武末周▲孫興朝▲崔山德▲具珙▲山田隆二▲古川淡▲黄致漢▲黄乘東▲黄武錫▲高住善▲崔南極▲陳甚錫▲玉致材▲金時夫▲金尙元▲金琪鎬▲朱興鎬

◇……昭和二年度から昇格五年制度の中學となつた平北義州農業學校は新年度の生徒募集を開始した希望者は三月末日迄に願書提出試驗日は四月四、五の兩日本校の外鐵州農學校と江界普校の三ヶ所を試驗場に宛てゝある（義州）

◇……春川各校の卒業式日割は左の通り
公立師範學校　三月十七日
公立農業學校　三月十八日
高等普通學校（修業式）　三月廿三日
公立高等小學校　三月廿四日
公立普通學校　三月廿三日
私立貞明女學校　三月十九日

◇……光州中學校の入學試驗は十二日より開始十三日は口頭試驗十四日は合格發表であるが入學許可數百六名、受驗者數百八十五名

◇……光州高等普通學校の入學試驗は十日十一日兩日九十七名に對し合格試驗を行ひ十二、三の兩日選拔試驗を行つたが、受驗者總數二百九十七名

二月平壤商況

朝鮮殖產銀行平壤支店調査による二月中の商況左の如し

綿糸　月末に入り米綿異常の反撥による三品市場の昂騰に連れ當地相場亦頓に好轉せるが恰かも地方農家の閑散期にあるを以つて副業品の織物用として此の方面への荷動き相當繁忙を見た、月末双女印九十六圓扇面百圓を唱ふ

綿布　相變らず不味殊に舊正月のこととて荷動き著しく減少を示し月末九龍印二百八圓金剛山百八十八圓と云ふ、

米穀　內地買取米淡表其の他の影響により恰も旬に入りし爲め中旬に入り內地京仁方面より注文殺到し荷動き大いに見るべきものあり相場亦石三十四圓方の昂騰を示せしが月末に至り外米關稅撤廢の論議せらるゝあり且つ內地方面の買付も先づ一段落を告げたる爲取引頓に減退し相場稍軟含みとなれり、月末四等玄米卅九圓五十錢三等石拔玄米卅一圓一等玄米卅四圓なり

雜穀　大豆及小麥にありては味噌醬油の仕込時期に相當せるを以て取引小繁を告げ殊に小麥は南鮮地方不作に依り此の方面への荷動きも相見るべきものあり滿洲粟は未だ見るべき輸入なし、月末小麥十六圓八十錢、大豆十五圓卅錢滿洲粟十六圓見當

雜貨　舊正あけの事とて何等目覺しき荷動きなし

金融　商況叙上の如く大體に於いて閑散を示したため特別の資金需要を喚起せざりしも綿絲ゴム靴及米穀資金並に恰かも酒類納稅期に相當せるをもつて此方面への需要稍や見るべきものあり先づ平凡裡に越月せり

地方人事

▲李平南參與官　管內巡視中十四日歸任
▲赤松繁夫氏（群山商業會頭）東上中十一日朝歸群

色白くなる
色黒き方赤ら顔の方アレ性ニキビソバカス……手輕に……色白く美しくなる……東京本郷二丁目六……久保ともこ

演藝案内

大正館
當る七日より特別大興行　見よ!!必見類無比三大傑作
ユナイテッド特作品　スチュアートブラットン作品
情熱の高浪　七卷　メー、マッシュー嬢　アールシエソン氏
蒲田撮影所超特作　原作水島あやめ　監督池田義信
母性愛の叫、熱血の高鳴り恐ろしき生の難に堪え遂に捨子する哀れにも痛ましき純情の物語
母　九卷　小櫻葉子、島田嘉七、三田英兒、野寺正一、新井淳共演
松竹キネマ超特作時代劇　監督衣笠貞之助
捕物名人小平次が神出鬼沒の曲者と火花を散らす腕比べ
小平次捕物帖　暗闘　七卷　森野五郎、大塚君代、田中絹代、勝見久子、阪本武、月岡猛夫共演

中央館
マキノキネマ　十日より特選二大映畫公開
マキノ現代劇部作品　監督衣笠澄郎　乃木將軍　全六卷
斯界の第一人者阪根遊譲主演
ウキリアム、フォックス社特作　暗喩王トム、ミックス氏大活劇　西部活劇　奇騎驛物　全六卷
名馬トニーに跨りアリゾナの天地を躍動する快漢大暴れの大亂闘劇
マキノプロダクション超特作　原作西條照太郎　監督マキノ省三
悲劇　稻妻　七卷　大谷友三郎、小島陽三、松浦梁枝共演

喜樂館
堂々斯界を睥睨する名番組を見よ　三月十二日（土曜日）より公開
日活時代劇部作品　フォックス週報　一卷
▲猛焰　五卷　寄川延一郎、尾上華丈主演　葛木香一、澤村春子
▲日活現代劇部特作　押川春浪氏の原作　阿部豐監督
冒險活劇　新日本島　七卷　岡田時彦、梅村蓉子、中野英治、高木永二主演
無數の飛行機軍艦と肉彈火華を散す大活劇

黄金館
帝キネ　黄金館
人世は短く藝術は永し有りし日の巨星の勇姿を見よ
○當る三月十二日封切　パラマウント會社……
財寶　全……卷　主演ヘレン、ホルムス嬢
帝國キネマ芦屋時代映畫　運命の……　全五卷
帝國キネマ芦屋現代映畫　……　全六卷
日活大特作　岩見重太郎　六卷　尾上松之助……
[illegible]

浪花館
明治町　本二六〇番　浪花館
三月十六日ヨリ　女流浪界之巨星　中將琴路　一行

龍山劇場
龍山劇場　箱崎文庫通し　老後政岡

谷醫科大學御用品
マルツエキス
乳兒　榮養不良　常習便秘　等の治療的榮養劑
「マルツ汁エキス」は「マルトーゼ」を主成分とせる乳兒榮養品にして胃腸障碍の乳兒に對しても容易に消化吸收せられ佳良なる發育を遂げしむ、特に常習便秘の場合の如きは全然藥物又は浣腸等の強制手段を採らず食餌療法として「マルツ汁エキス」を與ふるときは便通極めて順調となり同時に豐富なる榮養を供給して愉快なる效果を見るべし
○詳細說明書進呈
○各地藥店販賣
○近頃にせものあり。和光堂製と御指名の上御買求め願ひます
株式會社和光堂大阪支店　大阪市東區南久太郎町二丁目

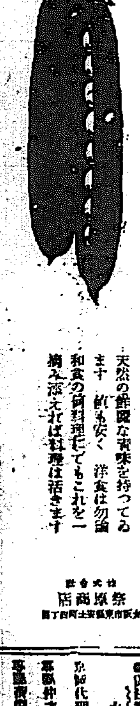
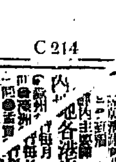

日乃出印罐詰の一つ
グリーンピース（青豌豆）
天然の鮮麗な實味を持つてゐます　値も安く　洋食は勿論和食の飼料理にでもこれを一摘み添えれば料理は活きます
株式會社　祭原商店　大阪市東區安土町四丁目
C 214

愛か美か心の化粧
トツカピン
（各藥店にあり）

金牌受領
本椿香油
東洋第一の賣れ行ある日本名物
本椿香油に限ります
九條公爵家其他華族方御常用の榮を擔れり
本舖　大阪區……三谷堂
御注意あれ　椿油なる名稱御用ひ……

御婦人に御注意
皆さん本椿香油の誇りは品質にあるのです
近來薄い油によい匂をつけて賣つて居る粗惡品が澤山あります是は髪の爲に最も惡いのですから匂だけに迷はず御注意下さい

魚釣具　投網
朝鮮水產共進會銅牌受領
朝鮮副業共進會銀牌受領
京城本町二丁目
吉備商會
電話本局四三一・四三二八番
振替京城
御小賣共御申越次第定價表進呈

全鮮品評會に三回ついて最高優等賞を頂きました
評判の醤油です
忠南大田　辻謹之助醸

內科胃腸病　腦神經科
京城本町三丁目十八番地
北島醫院
電話本局三二七四番

極上の唐墨を磨り下したやうな
丸善墨汁
丸善墨汁は極上の松煙を選び精密な試驗の下に精製されたもので、粘氣なく、墨色麗々しくしてよい香を帶び乾燥迅速で、水に濡つても變色する事のない等特長が數へ切れぬ程あります
名ある文具店にあります

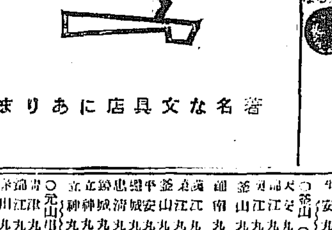

受驗の登校に　ポケツトにノーシン　忘るなを

炎・肺兒答加支管氣
喘息其他一般の咳嗽に
嚴冬の季節に最も侵され易いのは呼吸器である故に呼吸器の弱い人は常に感冒等に罹らぬ樣に深甚の注意を要する。
然して氣管支加答兒、肺炎、喘息、其他咳嗽ある疾病に侵された場合は最も信頼の出來る祛痰鎮咳劑を與へて咳嗽を止め炎症を去る事が肝要である
學術上確實な根據ある祛痰鎮咳劑
シントアフ
醫學博士田口勝太氏研究

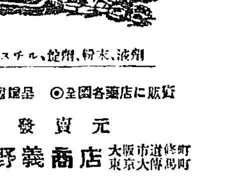

劑液、末粉、劑錠、ルチスバ
販賣全國各藥店に　◎說明書呈送
元賣發
株式會社　鹽野義商店　大阪市道修町　東京大傳馬町

期米　買は何處迄も……在來の……方も久しい持合に追々疲れが出て……目下……相場の上に幻滅……[illegible]
……移するであらうとて氣配は安値……

朝鮮郵船定期出帆廣告
天津上海行　○仁川出帆（代理店內國通運支店）
平安丸　三月二十二日仁川發　三月二十四日鎭南浦發　天津より上海直行
○木浦出帆（代理店山野回漕店）
○釜山出帆（代理店大池回漕部）
○元山出帆（代理店內國通運支店）
[illegible]
朝鮮郵船株式會社
大阪商船株式會社出帆廣告
○仁川出帆　○元山出帆　○釜山出帆
[illegible]
大阪商船株式會社　京城代理店　內國通運會社　電話本局一七九・三二〇番
內地各港出帆主要航路
[illegible]

柳澤騷動【161】

桃川如燕演　田代曉舟畫

名僧知識を △…召して御相談…○

江戸の人々は富士山の噴火と聞いて、○「地震のあとで灰と砂とが降つたは富士山が噴出したためだとよ」△「へエーさうかね、どうも只事ではないと思つた、然し富士はもと火をふいてゐた山ださうだが、長い間燃え出ないから死んだものだとばかり思つてゐたがとうとうあれ出したかね、當分お山をする者も出來なからう。まづ四五年は山に登らない方がよい。上野なぞへも行きなさんな」その當座は愛宕山も御城山も上野の山へも行く者はない、さう無暗に山が吹き出しては大變、幕府では直に職分の者をつかはしたが、富士の麓に落ちてゐる石の大きさは四斗樽位あつた。これがあの高い山から降りそゝぐそれではこの下にゐる者は助からぬは當然、五日あまり灰又は砂石を降らしたがどうやらやみました、然しこれが爲に關東は大損害、なかにも常陸から、上總下總、房州それに甲州などは最も甚だしく、既に大名旗下の領地もこれが爲に荒地になり、こゝ一二年は米の收穫もあるまいとのことゆゑ幕府ではその領地を與へる、それゆゑ旗下大名の御領分はだん／＼減じて來ましていよ／＼財政困難する

ばかり、綱吉公はこの富士噴火の事を聞かれて、その頃の名僧といはれた隆光院前僧、又金地院の崇傳、それに寂光寺、護國院の住職、智積院等を城中に召された。この中に前天上人もをる、さきの増上寺の住職しかも大僧正、當時中目黒に隱居いたしてゐる。この前天上人は若い時に心といひ、また龍眼と稱し、奥州岩城の住僧、江戸に來て増上寺内の修で勤三之助、江戸に來て福運上人の弟子になり佛門に歸依したが、誠に記憶の惡い、讀書も暗記も

かぶれて居ますからこの砂を降らしたは吉か凶かと聞いた、誰れもこの間について答へる者がない、田畑があれた上は吉事ではない、さりとてこれに惡い事でございますともいへない、前天は思案して居る時に綱吉公が、綱『その方共も存ずる如く、余は佛法に歸依し寺院を建て偏に其福を祈る、殊に殺生禁斷の令を布き、その恩澤は禽獸にもおよぶ、然らば天の惠みを受くる筈もあるまい、その方共は何と思ふ』と聞ふた、その時前天上人進み出で、前『お尋ねゆゑ言上仕る、このたび富士山燒火につき、多くの人畜を損じ又田畑も荒れはて萬民共に艱難致しをります、一體砂は地上にあるべき物その地上にあるべき物を天より下すは驚天動地と申されませぬ、又禽獸は人を侵つて生活するもの然らば人より惡しきものにございます、然るに上樣にはその禽獸に御あはれみをかけ、萬物の長たる人がその禽獸のために生命を落すに至るは、これもまた驚天と申されませぬ、天それ等を憎みこゝに富士山噴火いたして災を下せしものと存じ申す、南無阿彌陀佛々々々々々々々々

に何通上人の怒りに觸れて御流罪された、それより前天は下總の新勝寺に參り、三七廿一日の間斷食をして入定になるやうにと不動尊へ祈誓をかけた、スルと一夜夢に不動尊現れて劍を前天の口の中に突き込んだ、驚いて目を覺したが、その時夥しく血を吐き、こゝに心機一轉して記憶もよくなり、又器量の體質も總て作りし如く立派になつた、これは劍を突き込まれたため、劍突きなくつて悟くなつたのはこの方ばかり、前天上人も御不審に出てゐる、時に綱吉公が、綱『このたび富士山燒け出て砂石をおびたゞしく降らせしため田畑荒廢いたせしが、かく砂を降らしたるは吉か凶か、存ずる旨あらば答へよ』と申した、

家の面をちらつと見た、さすがは前天上人其他もこれに頓着せずこれだけの事を申した。綱吉公これを聞かれてサッと顔色を變へその座を立たれる、他の僧侶は總の面色さらに前天上人を取て取きお咎めを蒙るであらうとから思ひながら打揃つて下城した。上人は中目黒の隱居所に戻ると供をした役僧が、弟子『今日のお咎はどういふことにございますか』と尋ねましたが上人はアヽ、と笑つてをります。

生地と京染はみのや

京城明治町二丁目 中央婦人科院 院主 衣笠茂 電話本局三三四〇番

故柳友追善川柳會

朝鮮川柳會主催

追善の故柳友新入坊、多美郎、露坤、清鮮坊、明石、西四坊、柳眭、伽山、世樂鳥、一笑子、五破、狸然坊、霜香鳥、茶木坊の十六名の追善川柳會は四月三日午後五時から市内本町本願寺で供養、午後七時より永樂町朝鮮無盡會社樓上で句會を開く

宿題 佛事一切雜吟一人二句吐

兼題 參錢切手五枚添付の事

選者 日紅ほか四十餘名

締切 三月十五日

投句所 京城三坂通一九二 朝鮮川柳會宛

席題 當日發表

賞品 一等以下十等迄

會費 金五十錢（菓子）

將棋新手合（二）

於東京市日本橋區蠣殼町一ノ四 溝呂木將棋所

先手 香落 ▲六段 金子金五郎（東京）

後手 △五段 小泉雅信（東京）

（圖は前號指了迄の局面）

指手（▲金子氏 △小泉氏 歩）

△六九王▲四一玉△一六歩（ハ）▲一四歩△三六歩▲五三銀△五七銀▲六四銀△四六銀▲四四歩（ニ）△三五歩▲六五銀（ホ）△三四歩▲七六銀△六六角▲八七銀不成△八三歩▲同飛（以下次號）

溝呂木七段講評

（ハ）先手方一六歩突きは後に突けば後手方を撥かれる意味合がある故早く突くのは良い手です

（ニ）後手方四四歩と突いたのは消極で好い、普通に七四歩と突く處である

（ホ）後手方六五銀上りは四四歩留めを思ひした手であるが寸度弱りの形である

三月十五日

（舊曆二月十二日）▲火曜 ▲六白 ▲庚申 ▲先勝 ▲執 ▲翼宿

▼六白▲運巡してゐて機會を見計ひ好い運んで利益と北と南が吉

▼七赤▲大計畫を捨てる心掛へ向ひ日頃行は金談上西と北と南が吉

▼八白▲元氣旺な日何事によらずすら／＼と捗どる良と北と西が吉

▼九紫▲調子に乘過ぎると不覺をとる内に守つて利東と西と北が吉

▼一白▲諸事順調日頃の願ひことは叶ふ商談を取む良と東と坤が吉

▼二黒▲交渉はよく實際は程に注意る日監視失物用心良と西と丙が吉

▼三碧▲何合惡しくても後日の爲と思つて辛抱せよ南と玉が吉

▼四緑▲無駄持を慎む日新しい企ては試目對指頭一南と艮と坤が吉

▼五黄▲自己の力量以上の大計畫も成功疑ひなき日西と艮と北が吉

恐るべき老衰病の經路

腦動脈硬化症と血壓亢進によつて起る

腦溢血（中風）

▽ゆるがせにできぬ 春季攝生

▽腦神經衰弱によく似た腦動脈硬化症に注意

●特に一家の柱石たる人に告ぐ

腦溢血で倒れる人が近來非常に多いが統計的に調べると起る時季は春季に一番多い、これは俗にいふのぼせる時節といつて一般に血液が頭腦に鬱溜を來す時であるから血管が硬化して血壓に耐へられぬ人は破裂して中風となるのである、殊に男女とも四十才以上、酒客、煙草飲、糖尿病、腎臓病、肥胖病、梅毒病、心臓病、過勞、肉食過多、中風體質と血族者等に最も多く而して最も恐るべき早發老衰病や腦溢血の原因となる動脈硬化症はいかなる變化を身體に現すかといへば腦動脈硬化の爲に頭の血液が渦卷のやうに流れるから耳に響いて耳鳴がする便通がなく、のぼせ易く、うつ血が起るから肩がこつて首筋から頭の後部に重く、頭が重く肝心の記憶が惡い記憶があつて頭の障害が起り古い記憶があつても最近のことを忘れたりする、殊にこの感じきは人の名や物の記憶所を一寸忘れる、これは腦の動脈硬化による腦の血行が惡い爲に腦が充分働く事ができぬ爲で又時に感情が興奮することがある、些細の事にも腹を立て怒鳴つたり、口惜しがつたりする、又不眠症を起してなかなか眠られぬ事がある、老人の早起さいふのはつまり腦動脈硬化から來る、これ等の前兆症状は腦神經衰弱症によく似て居るから普通神經衰弱と見なして加療するがなか／＼治らぬ、之は老人性の腦動脈硬化症による血行の障害症に原因する又本病の併發病として恐るべき腎臓病萎縮腎である、萎縮腎は人間が生活する上に重要な蛋白が尿と、ともに下り、水腫を來したり、手の指足の指等

時々痺れる、夜間小便が近い、歩行疲勞、どうき、息切れがする、かく樣な人の血壓はキット百五十ミリから二百ミリ以上病的に進んで居るのが常である以上の病的症状が一つでも現はれたら要心し注意しなくてはいけない腦溢血で倒れる樣な人は大抵身體健康な血色のよい人である此動脈硬化を治し其進行を止め血壓を下降せしめ腦溢血の豫防さへして行けば其人は長命を保ち得る機會に新發表する海藻製劑の海歸來は常盤人ドクトル・パラール氏クールトア氏研究の結果が海藻中から發見された藥精を基本として創製されたものでこれをのむと恐るべき早發老衰病たる動脈硬化症及び之に因る血壓亢進を安全に下降せしめ中風中氣古き腦溢血まで漸治し又一は神經系統に通し腦神經衰弱、體力虚弱ヒステリー症を治し續けて服藥する所も副作用全くなき故老年者は勿論いかなる人にも安心治全療として服用に備つた人は治療に未だ備らぬ人は豫防に片時も早く服用尊き御身を保護せられよ今や白熱的に上下を擧げて服用者激増し海外迄輸出を受け九段階行社を初め諸家の服用證明も切す多數の感謝状は公開す、因に海歸來の定價は二百八十錢入二圓六百錢入四圓、九百四十錢入六圓千八百錢入十一圓、これで急ぎの時は郵便カワセにて又急がぬ時は振替口座にて申込めばよい、送料十二錢、代金引換は三十錢増す切手にて御禮してもらいたい。

東京市本郷區菊坂町五十二番地

海草精劑 海歸來 日本總發賣元 河合洋行

振替東京四六一八二番 電話小石川五千百十二番

京城府南大門通五丁目四番地 河合洋行京城支店 電話長二五六七・振替京城四六七

代理店 京城府南大門通一丁目三〇番 竹内洋行藥品部 電話本局二九七・二九〇

河合洋行南鮮支店

ほまれみがき

齒の爲に一番よい
クラブ煉齒磨

カテイ石鹸

●受驗準備

頭が第一である●頭のボンヤリした時●頭のクシャクシャして學課の進まぬ時●獅子印の荒川

ノーシンは

タッタ一服のんでごらん忽ち頭がはつきりし思考力が働き記憶も出來る●ノーシンは醫學博士森田資孝先生御推奨の保健藥にしてごうなものむとすぐきまるは讀より證據すぐ試みられよ

便秘と下痢

四五日にわたり便通がない場合は種々な障害を來す。汎發性には頭痛眩暈、惡心嘔吐、不眠、局所性には腹部緊張、鼓腸肺及心臓の壓迫等其主なものであつて、こんな時にはラキサトールの應用が最も安全である。即ちラキサトールは永時の服用に適し且つ副作用及習慣性なき最も理想的下劑であつて他品の追隨をゆるさないものである。

新下劑 ラキサトール

説明書、實驗報告集は大阪道修町株式會社鹽野義商店より贈呈す。

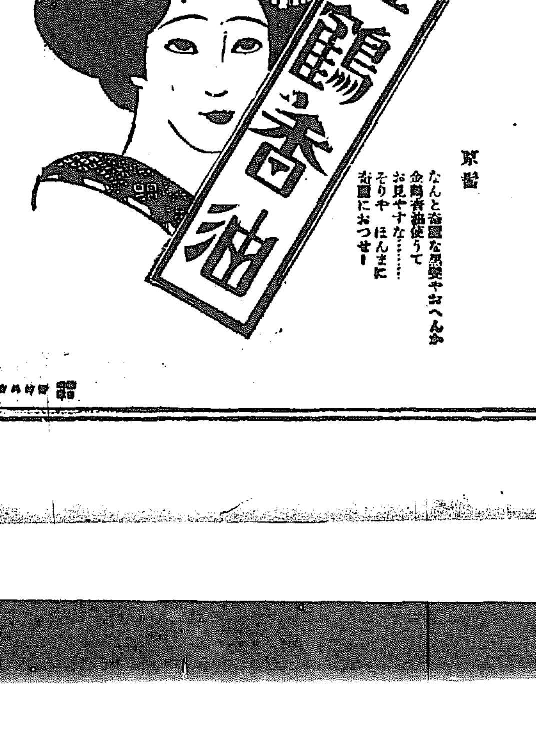

京都

なんと奇麗な黒髪やおへんか
金鶴香油使うて
お見やすな……
そりや　ほんまに
香りにおつせー

高品は現住にて拾有五年間の信用を博す他品と比較を乞ふ
●品質最良 サック 御小賣
●新米壱打六拾錢、八拾錢、壹圓
●一番以上
京城南大門通五丁目四番地
有田藥房ドラッグ商會

内科小兒科
外科花柳病
仁川宮町 松本醫院 電話三四五番

ぢにヒット
効目早き偉功藥
痔疾にヒット
東京肛門病院長 谷泉先生創製
（各藥店にあり）

大藏省醸造試驗所
第四回
全國酒類品評會
第壹等賞
の榮冠を得たる
朝の花
高級清酒
朝鮮酒造株式會社
牛島の最高成績

ヒシ印ミルク
最良以上の良品なし
ヒシは最良の乳母なり
最もよろしきミルクなり
◎27-250

カモス齒磨

凛々と立つ齒磨のコナけなり
なんぼなんでも勿体ない襟袖
眉毛ツメリまで　やたらくたらにつけたとて
齒は美しうなり居らぬ　スモカは齒にしきや着かぬハミガキー
定價 小五錢 各藥店にあり

鷄餌
安價多産 國印配合飼料
精米麥、飼料 澤浦精米所
京城府吉市町（電本五四二番）

小兒科
入院普通及傳染病室
一色病院
京城本町二丁目 電本一一八四番

大邱のキリウ製品
行李
バスケット
ヤナギ椅子卓子類
東洋杞柳製作社 大邱府 朝鮮